Η ΦΩΝΗ ΤΩΝ Α.Μ.Ε.Α.

ΕΦΗΜΕΡΙΔΑ ΤΟΥ ΚΟΙΝΩΝΙΚΟΥ ΣΥΝΕΤΑΙΡΙΣΜΟΥ ΑΤΟΜΩΝ ΜΕ ΑΝΑΠΗΡΙΑ «ΣΥΝΕΡΓΑΣΙΑ-ΔΗΜΙΟΥΡΓΙΑ»

ΠΑΝΕΛΛΗΝΙΟ ΠΑΡΑΤΗΡΗΤΗΡΙΟ ΚΟΙΝΩΝΙΑΣ ΠΟΛΙΤΩΝ - ΠΑΝΕΥΡΩΠΑΪΚΟ ΣΩΜΑΤΕΙΟ Α.Μ.Ε.Α.

ΠΛΗΡΩΜΕΝΟ ΤΕΛΟΣ
Ταχ. Γραφείο ΑΝΩ ΛΙΟΣΙΑ
Αριθμός Άδειας 1

PRESS POST X+5 PRESS POST

ΕΛΤΑ Hellenic Post

ΕΤΟΣ 16 ΑΡΙΘΜΟΣ ΦΥΛΛΟΥ 200 ΟΚΤΩΒΡΙΟΣ 2020

200 φύλλα της «Φωνής των Α.Μ.Ε.Α.»!

Με το φύλλο Οκτωβρίου 2020, συμπληρώθηκαν 200 τεύχη της Εφημερίδας μας, και σκοπός μας είναι να ξεπεράσουμε κάθε όριο. Θέλουμε να ευχαριστήσουμε τους συνεργάτες, τους αναγνώστες, τους αρωγούς και όλους όσους πίστεψαν και στήριξαν την εφημερίδα μας. Λόγω των προβλημάτων που δημιουργεί η πανδημία, δεν θα το γιορτάσουμε, όμως ετοιμάσαμε μια πρωτότυπη λαχειοφόρο, στην οποία όλοι οι λαχνοί θα κερδίζουν. Στα Εργαστήρια του Κέντρου μας υπάρχουν πάρα πολλά έργα... Συν. στη σελ. 13

Αναβατόρια τελευταίας τεχνολογίας για ΑμεΑ, σε κολυμβητήρια της Αθήνας

Ο Οργανισμός Πολιτισμού Αθλητισμού και Νεολαίας του Δήμου Αθηναίων, (ΟΠΑΝΔΑ), αποδεικνύοντας έμπρακτα την στήριξή του στους συνανθρώπους μας με κινητικά προβλήματα, φρόντισε να εξοπλίσει τα κολυμβητήρια Γουδή και Κολοκυνθούς με αναβατόρια τελευταίας τεχνολογίας, καθώς και με δύο καινούργια αναπηρικά αμαξίδια. Ειδικότερα, στο κολυμβητήριο... Συν. στη σελ. 4

Καινοτόμο σύστημα για τις θέσεις για ΑμεΑ στα Τρίκαλα

Σύστημα Αποτρεπτικής Στάθμευσης εγκαθιστά ο Δήμος Τρικκαίων στις θέσεις για ΑμεΑ που διαθέτει. Με αυτό, κάθε πολίτης θα μπορεί να γνωρίζει ότι οι θέσεις στάθμευσης για ΑμεΑ είναι απολύτως σεβαστές, όχι μόνο ως νοοτροπία αλλά και ως έλεγχος και δράση από τον Δήμο. Το Σύστημα ελέγχει, διαπιστώνει και πληροφορεί, αν το όχημα που σταθμεύει σε θέση προοριζόμενη για ΑμεΑ, είναι όντως όχημα που ανήκει σε άτομο με αναπηρία. Αυτό γίνεται μέσω δύο απλών συσκευών: του αισθητήρα και της κάρτας. ... Συν. στη σελ. 4

Πρεσβυτέρα με έργο για ΑμεΑ, ανάμεσα στους νικητές του διαγωνισμού «Ηγέτες της Ρωσίας»

Μητέρα 17 παιδιών (5 με τον σύζυγό της, ιερέα Παύλο Κόγκελμαν, 4 υιοθετημένα και 8 υπό κηδεμονία), επικεφαλής των κοινωνικοεκκλησιαστικών ιδρυμάτων «Συνοικία Λουί», «Το Σπίτι της Βερόνικα», «Νέες ακτές», επικεφαλής παροχής βοήθειας σε ανθρώπους με αναπηρίες, της Επισκοπής... Συν. σελ. 10

Γνωστοποίηση ονομάτων ιατρών, των επιτροπών των Κέντρων Πιστοποίησης Αναπηρίας

Με γνωμοδότηση του Νομικού Συμβουλίου του Κράτους, επιτέλους ικανοποιείται ένα χρονίζον αίτημα, τόσο των ανθρώπων με ειδικές ανάγκες και αναπηρίες, όσο και των οργανώσεων που τους εκπροσωπούν, καθώς μετά από αίτηση του ενδιαφερόμενου προσώπου καθίσταται δυνατή η γνωστοποίηση των ονομάτων ιατρών των υγειονομικών επιτροπών των ΚΕΠΑ. Απομένει πλέον η αποδοχή και η εφαρμογή της από τον ΕΦΚΑ.

ΚΕ.Π.Α
κέντρα πιστοποίησης αναπηρίας

ΠΕΖΟΔΡΟΜΙΑΚΗ.....2
ΜΑΣ ΕΝΔΙΑΦΕΡΟΥΝ.....4
FLASH NEWS.....6
ΕΛΛΑΔΑ.....8-9
ΑΜΕΑ ΑΝΑ ΤΟΝ ΚΟΣΜΟ.....10
Η ΣΕΛΙΔΑ ΤΟΥ ΕΚΔΟΤΗ.....13
ΠΕΡΙΒΑΛΛΟΝ.....15
ΤΟ ΑΓΚΑΘΙ.....16

www.keana.gr
ifonitonamea@gmail.com
@ifonitonamea
Συνεργασία Δημιουργία

ΜΙΑ ΦΟΡΑ ΚΙ ΕΝΑ ΚΑΙΡΟ

ΑΝΩΤΑΤΗ ΠΕΖΟΔΡΟΜΙΑΚΗ

Συνέχεια από το προηγούμενο φύλλο …είναι απαραίτητη προς κάθε κατεύθυνση, όσο δύσκολη κι αν είναι, όσο προσπάθεια κι αν χρειάζεται. Η καθημερινότητα, με τα σημερινά δεδομένα, είναι γεμάτη προβλήματα και ο κάθε άνθρωπος πρέπει να δείξει την δύναμη και την αντοχή του, δημιουργώντας προϋποθέσεις που θα του δώσουν την δυνατότητα, να ξεπερνάει κάθε δυσκολία. Λίγοι άνθρωποι όμως, κάνουν τα όνειρά τους πραγματικότητα. Οι περισσότεροι σηκώνουν τα χέρια ψηλά, με την πρώτη δυσκολία, νομίζοντας ότι δεν μπορούν να συνεχίσουν. Οι πραγματικοί αγωνιστές δεν το βάζουν ποτέ κάτω και είναι αυτοί που έχει διαλέξει ο Θεός, να τους φορτώσει τα μεγαλύτερα ή τα περισσότερα προβλήματα, κι όμως αυτοί συνεχίζουν, γιατί είναι τα παραδείγματα της ζωής. Όλα τα όνειρα, πριν πραγματοποιηθούν, περνούν από την σκληρή διαδρομή της ζωής και χρειάζεται πάντα υπομονή, επιμονή και αγώνας. Εκτός από όλα αυτά, πολλές φορές οι καταστάσεις αναβάλλουν ακόμα και όνειρα, γιατί η ζωή κρύβει τόσα πολλά και ανεξήγητα, που κανένας ποτέ δεν ξέρει αν και πότε θα τα αντιμετωπίσει. Η ζωή είναι ένα τεράστιο περιβόλι, που έχει όλα τα χρώματα και όλα τα αρώματα που χρειάζεται ο κάθε άνθρωπος. Στο περιβόλι αυτό, ένα χαμόγελο είναι απαραίτητο για όπλο, ακόμα και στις μεγαλύτερες δυσκολίες. Αγαπητέ αναγνώστη, πολλές φορές έχω μπερδέψει τα «νοιώθω» και τα «θέλω» μου, χωρίς να καταλαβαίνω αν κλαίω ή γελάω, γιατί τα βάζω με τον εαυτό μου, νομίζοντας ότι δεν μπορώ να κάνω περισσότερα. Μητέρα και πατέρας μου, ήταν και είναι η Πατρίδα μου, γι' αυτό νοιώθω και αισθάνομαι ακόμα, ότι έχω την υποχρέωση σας αληθινός άνθρωπος και Έλληνας, να παρακινήσω όλους εσάς να ξεπεράσετε τον εαυτό σας, να συνεργαστείτε δημιουργικά, γιατί όλοι μαζί μπορούμε να χτίσουμε για τα παιδιά μας, για την Πατρίδα μας και για τον εαυτό μας, ένα καλύτερο αύριο, γιατί το αξίζουμε και μπορούμε με λίγη προσπάθεια, να το δημιουργήσουμε... **Συνέχεια στο επόμενο φύλλο**

Η ΦΩΝΗ ΤΩΝ ΑΜΕΑ
ΑΝΕΞΑΡΤΗΤΗ ΜΗΝΙΑΙΑ ΕΦΗΜΕΡΙΔΑ

Τηλ. 210 24.80.235 - 210 24.81.717
Fax: 210 24.70.341 - Κιν.: 6937 598 459

Ιδιοκτήτης:
Πανευρωπαϊκό Σωματείο Ατόμων με Αναπηρίες
«Συνεργασία - Δημιουργία»

Εκδότης:
Γ. Ρεθυμιωτάκης
Έδρα: Κρητικού Πελάγους 1, Πάρκο Πόλης
Άνω Λιόσια Δήμου Φυλής
Τ.Κ.: 13341 - Τ.Θ.: 46015

Αρχισυντάκτης:
Γ. Ρεθυμιωτάκης

Συνεργάτες:
Δημήτρης Χατζηαποστόλου
Βασιλική Νικοπούλου - Γιάννης Δημητριάδης

Ετήσιες Συνδρομές:
1. Άτομα με αναπηρία: Δωρεάν
2. Σύλλογοι - Νοσοκομεία - Δήμοι - Εταιρείες - Οργανισμοί: 100 ευρώ
3. Επαγγελματίες: 80 ευρώ
4. Ιδιώτες: 60 ευρώ

Αριθμοί Λογαριασμών:
Εθνική Τράπεζα: 074/001320-02
IBAN: GR8201100740000007400132002

ΚΥΚΛΟΦΟΡΕΙ ΚΑΙ ΣΕ ΕΛΛΗΝΙΚΕΣ ΠΑΡΟΙΚΙΕΣ ΤΟΥ ΕΞΩΤΕΡΙΚΟΥ
Οι συνεργάτες μέλη του Συλλόγου Α.ΜΕ.Α που είναι ή όχι δημοσιογράφοι, αρθρογραφούν αφιλοκερδώς.
Απαγορεύεται η αναδημοσίευση του περιεχομένου χωρίς την έγγραφη άδεια του εκδότη. Χειρόγραφα δημοσιεύματα ή όχι δεν επιστρέφονται. Υπογεγραμμένα άρθρα δεν εκφράζουν κατ' ανάγκη τις απόψεις της εφημερίδας

"Σενάρια της ζωής"

του Νίκου Πρατσινάκη

Συν. από το προηγούμενο "...απειλητικό γράμμα που επρόκειτο να στείλουν στη θετή μάνα του και είχε παραπέσει. Διάβασε ότι την εκβίαζαν ζητώντας χρήματα, προκειμένου να μην του πουν ότι τον είχαν υιοθετήσει. Όσο και αν έψαξε το σπίτι, δεν βρήκε κανένα έγγραφο της υιοθεσίας. Μόνο μια παλιά γυναικεία φωτογραφία όπου αναγραφόταν η ημερομηνία γέννησής του. Κανένα άλλο αποδεικτικό στοιχείο. Ο πατέρας του είχε πεθάνει, έτσι δεν υπήρχε κάποιος να τον πληροφορήσει για το τι είχε συμβεί. Από τότε ο Φρανκ έχασε το κέφι του, ήταν πάντα σκεφτικός και λυπημένος, αφού όπως πίστευε κάπου τον περίμενε η πραγματική του οικογένεια. Οι γονείς του και πιθανόν αδέλφια και ανίψια. Δεν ήξερε από πού ν' αρχίσει να ψάχνει και αυτό τον στενοχωρούσε περισσότερο. Μια κολλητή της μάνας του, που ήταν φιλενάδες από το σχολείο και ήξερε όλα της τα μυστικά, αποφάσισε να του πει την αλήθεια, τουλάχιστον όσα γνώριζε. Πήγε, τον βρήκε και του αποκάλυψε ότι επειδή η Ντόροθι δεν έκανε παιδιά, φρόντισε να υιοθετήσει ένα Ελληνόπουλο. Έλειψε ένα διάστημα και επέστρεψε φέρνοντας το μωρό. Το μόνο που ίσως θυμόταν ήταν τα ονόματα των βιολογικών γονιών του, Σήφης και Σμαράγδα, όχι όμως και το επίθετο, αν και του είπε ότι ήταν πολύ κοινό στην Ελλάδα. Έπειτα, έφυγε από την περιοχή όπου έμενε, κρύβοντας έτσι καλά το μυστικό της. Φρανκ, που ήταν ελεύθερος, όταν έμαθε ότι ήταν Έλληνας, πήγε στην Ελλάδα, έψαξε μα δεν βρήκε τίποτα. Καθώς δεν είχε συγγενείς ή κάποιο άλλο κίνητρο για να μείνει στην Αμερική, πάρα μόνο την υπηκοότητα, αποφάσισε να εγκατασταθεί ..." **Συν. στο επόμενο**

(Το βιβλίο "**Σενάρια της Ζωής**" είναι διαθέσιμο. Παραγγελίες στο 2102480235)

200 χρόνια ανεξαρτησίας.
Ξεκινάμε τη γιορτή με το πρώτο αναμνηστικό μετάλλιο.

Το 2021 πλησιάζει. Η χρονιά-σταθμός για την ιστορική μας μνήμη μάς καλεί να γιορτάσουμε, να τιμήσουμε το παρελθόν και να οραματιστούμε το μέλλον μας. Το συλλεκτικό μετάλλιο ΠΡΟΠΟΜΠΟΣ, είναι ο προάγγελος του Νομισματικού Προγράμματος της Επιτροπής «Ελλάδα 2021».

Η Εθνική Τράπεζα, ως η 1η τράπεζα του νεοσύστατου Ελληνικού κράτους το 1841, ανέλαβε το ιστορικό καθήκον της διάθεσής του σε κάθε Έλληνα και Φιλέλληνα, όπου κι αν βρίσκεται.

Αποκτήστε σήμερα τον ΠΡΟΠΟΜΠΟ σε συλλεκτική συσκευασία, στο nbg.gr ή σε ένα κατάστημα της Εθνικής Τράπεζας και κρατήστε την ιστορία, τη γιορτή και το όραμα στα χέρια σας.

Ένα μοναδικό έργο

Στην «Αναγεννηθείσα Ελλάδα», οι δύο εμβληματικές μορφές του νεοελληνικού διαφωτισμού, ο Ρήγας Βελεστινλής και ο Αδαμάντιος Κοραής, υποβαστάζουν την Ελλάδα και την οδηγούν στην αναγέννηση. Έτσι φαντάστηκε ο λαϊκός ζωγράφος Θεόφιλος, τις διεργασίες που οδήγησαν στην Επανάσταση.

Μία μοναδική τεχνική

- *Το κέρμα αποτελείται από 3 διαφορετικά μέρη που συνδέονται με τον μπλε δακτύλιο.*
- *Μια εξελιγμένη τεχνική που εφαρμόζεται για πρώτη φορά στην Ελλάδα.*

200 ΧΡΟΝΙΑ ΜΕΤΑ ΤΗΝ ΕΠΑΝΑΣΤΑΣΗ
ΕΛΛΑΔΑ—2021

ΕΘΝΙΚΗ ΤΡΑΠΕΖΑ

ΜΑΣ ΕΝΔΙΑΦΕΡΟΥΝ

Καινοτόμο σύστημα για τις θέσεις για ΑμεΑ στα Τρίκαλα

Συνέχεια από την σελίδα 1 ...Ο αισθητήρας τοποθετείται στο μέσον της θέσης στάθμευσης και κάνει διπλή δουλειά: **1.** «διαβάζει» το σήμα που εκπέμπει το μαγνητικό πεδίο του οχήματος και **2.** «ανιχνεύει» αν το όχημα που έχει σταθμεύσει, διαθέτει σήμα οχήματος ΑμεΑ, το οποίο εκπέμπεται από την κάρτα που βρίσκεται μέσα στο όχημα. Έτσι, μέσα σε μόλις 30 δευτερόλεπτα, ο χειριστής του συστήματος γνωρίζει, τι είδους όχημα (ποδήλατο, μηχανάκι, αυτοκίνητο, φορτηγό κ.α.) έχει σταθμεύσει σε θέση ΑμεΑ και εάν αυτό το όχημα διαθέτει σχετικό σήμα. Μάλιστα, το σύστημα που «διαβάζει» το όχημα ατόμου με αναπηρία, στέλνει και άμεση ειδοποίηση στη Δημοτική Αστυνομία, που σε ελάχιστο χρόνο βεβαιώνει πιθανή παράβαση. Όλο το σύστημα αυτό θα αφορά σε πρώτη φάση τις 39 θέσεις στάθμευσης ΑμεΑ που έχει χαράξει ο Δήμος στα Τρίκαλα. Σε επόμενη φάση το Σύστημα θα αφορά σε διαβάσεις πεζών, σε ράμπες πεζοδρομίων και σε θέσεις φορτοεκφόρτωσης, σε συνδυασμό με την ελεγχόμενη στάθμευση που υλοποιείται στα Τρίκαλα. Η προμήθεια των καρτών θα γίνει στα άτομα που έχουν τη «μπλε κάρτα» ΑμεΑ, με διαδικασία που θα ανακοινωθεί. Η επέκταση του συστήματος σε όλη τη χώρα θα είναι μια ουσιαστική διαδικασία. Μέχρι τότε, εάν πολίτης ΑμεΑ από άλλη περιοχή της χώρας σταθμεύσει σε θέση στα Τρίκαλα, απλώς θα πρέπει να κάνει ό,τι και πριν: να τοποθετεί την μπλε κάρτα στο παρ μπριζ του οχήματος. Η παρουσίασή του Συστήματος έγινε στο πλαίσιο των εκδηλώσεων του Δήμου Τρικκαίων για την Ευρωπαϊκή Εβδομάδα κινητικότητας 2020, παρόντων εκπροσώπων των Συλλόγων Νεφροπαθών, Ελληνικής Εταιρείας για τη Σκλήρυνση κατά Πλάκας και Πασχόντων από Μεσογειακή Αναιμία. Ο Δήμαρχος Τρικκαίων και πρόεδρος της ΚΕΔΕ, Δημήτρης Παπαστεργίου, επεσήμανε ότι με το συγκεκριμένο σύστημα ενισχύεται η συνδρομή προς τους συμπολίτες ΑμεΑ, τα εμποδιζόμενα άτομα, τους γονείς με καροτσάκια, βελτιώνοντας συνεχώς τις συνθήκες διαβίωσής τους, σε μια πιο ανθρώπινη πόλη για όλους.

Αναβατόρια τελευταίας τεχνολογίας για ΑμεΑ, σε κολυμβητήρια της Αθήνας

Συν. από σελ. 1 …εγκαταστάθηκε για πρώτη φορά αναβατόριο, ώστε και σε αυτό, η είσοδος και η έξοδος των Ατόμων με Αναπηρία στην κολυμβητική δεξαμενή να είναι πια γρήγορη, εύκολη και κυρίως ασφαλής. Στο κολυμβητήριο Γουδή αντικαταστάθηκε το ήδη υπάρχον αναβατόριο, με ειδικό υπερσύγχρονο ανυψωτικό μηχάνημα. Με τις παρεμβάσεις αυτές, πλέον, τρία κολυμβητήρια του ΟΠΑΝΔΑ, (Κολοκυνθούς, Γουδή, Σεράφειο), μπορούν να εξυπηρετούν άτομα με κινητικά προβλήματα. Η Πρόεδρος του ΟΠΑΝΔΑ, Άννα Ροκοφύλλου, και ο Αντιπρόεδρος, Γιούρκας Σεϊταρίδης, παραβρέθηκαν στην παράδοση των αναβατορίων στα κολυμβητήρια Γουδή και Κολοκυνθούς και συνομίλησαν με τους εκεί αθλούμενους, ΑμεΑ και μη.

Κοινωνικό Βιβλιοχαρτοπωλείο και κατάστημα παιχνιδιών από τον Δήμο Αθηναίων

Το νέο κοινωνικό κατάστημα του Κέντρου Υποδοχής και Αλληλεγγύης του Δήμου Αθηναίων (ΚΥΑΔΑ), το Κοινωνικό Βιβλιοχαρτοπωλείο και Κατάστημα Παιχνιδιών είναι γεγονός! Δημιουργήθηκε, εξοπλίστηκε και γέμισε με σχολικά και παιχνίδια αποκλειστικά μέσω χορηγιών, με στόχο το αμέσως επόμενο διάστημα να γεμίσει παιδικά χαμόγελα και να δώσει μια σημαντική «ανάσα ανακούφισης» σε οικογένειες με ανήλικα παιδιά, που δοκιμάζονται καθημερινά λόγω οικονομικών δυσκολιών. Οικογένειες που δυσκολεύονται να ανταποκριθούν ακόμη και στην αγορά των βασικών ειδών για την καθημερινότητά τους, θα έχουν τη δυνατότητα να προμηθεύονται σχολικά είδη, αλλά και παιχνίδια για παιδιά κάθε ηλικίας. Το όραμα της δημιουργίας του Κοινωνικού Βιβλιοχαρτοπωλείου και Καταστήματος Παιχνιδιών, υπήρχε από την πρώτη στιγμή ανάληψης των καθηκόντων της νέας διοίκησης του Κ.Υ.Α.Δ.Α. Πράξη έγινε με την πολύτιμη δωρεά και φροντίδα της Ομάδας Εθελοντισμού «Στήριξη», που αγκάλιασε με αγάπη και ευαισθησία τη συγκεκριμένη δράση. Το κατάστημα βρίσκεται απέναντι από τον σταθμό Λαρίσης (Δομοκού 2 & Φιλαδελφείας). Οι ενδιαφερόμενοι μπορούν να καλούν για πληροφορίες στα τηλέφωνα του ΚΥΑΔΑ 210-5246515 και 210-5246516.

ΔΕΠΑ ΘΑ ΠΕΙ ΕΝΕΡΓΕΙΑ

Κι ενέργεια θα πει **δύναμη, εξέλιξη, ασφάλεια, πρωτοπορία.**

Όλα όσα εμείς, στη ΔΕΠΑ, προσφέρουμε για **περισσότερο από 30 χρόνια**.
Όλα όσα η ΔΕΠΑ Εμπορίας αντιπροσωπεύει σήμερα και σχεδιάζει για το αύριο. Υλοποιούμε με δυναμισμό ένα **ολοκληρωμένο πρόγραμμα ανάπτυξης**, για να κάνουμε την ενέργεια προσιτή σε όλη την Ελλάδα, ενώ παράλληλα **εγγυάμαστε την ενεργειακή ασφάλεια της χώρας**. Γιατί αυτός είναι ο τρόπος που προκύπτει η ενέργεια: **πάντα γρήγορα και πάντα μπροστά**.

Ενέργεια που μας πάει μπροστά.

ΔΕΠΑ

ΔΕΠΑ Εμπορίας Α.Ε.

depa.gr

FLASH NEWS

Με αντιπροσωπεία της Εθνικής Ομοσπονδίας και του Πανελλήνιου Συνδέσμου Τυφλών συναντήθηκε ο Περιφερειάρχης Αττικής, Γ. Πατούλης, και συζήτησαν για την προσβασιμότητα των ατόμων με προβλήματα όρασης, την τοποθέτηση νέας τεχνολογίας φαναριών σε διαβάσεις, την καθιέρωση ειδικού συστήματος ενημέρωσης από τις υπηρεσίες της Περιφέρειας και των Δήμων, την χαρτογράφηση των ατόμων με ζητήματα όρασης και την υλοποίηση μιας σειράς δράσεων, που θα συμβάλουν στην μείωση των προβλημάτων, που αυτοί αντιμετωπίζουν.

Ξεκίνησε η λειτουργία του Κέντρου Δημιουργικής Απασχόλησης Παιδιών με Αναπηρία στην περιοχή της Νέας Καλλικράτειας Χαλκιδικής, με δυναμικότητα 25 άτομα ανά βάρδια (σύνολο 50 άτομα) με την επωνυμία ΚΔΑΠ ΜΕΑ «Ο ΣΩΤΗΡ-ΚΑΛΛΙΚΡΑΤΕΙΑ». Σκοπός του κέντρου είναι η δημιουργική απασχόληση και παροχή υποστηρικτικών υπηρεσιών, όπως λογοθεραπεία, ειδική αγωγή, ψυχοθεραπεία, μουσικοθεραπεία, προεπαγγελματική εκπαίδευση και κατάρτιση, ψυχαγωγία και κοινωνική ενσωμάτωση. Η λειτουργία του στοχεύει αφενός στην ευαισθητοποίηση της τοπικής κοινωνίας απέναντι στις ευπαθείς αυτές ομάδες και αφετέρου στην καλύτερη κοινωνική ένταξη των ΑμεΑ, γιατί με την καθημερινή τους επικοινωνία και αλληλεπίδραση, προσαρμόζουν την συμπεριφορά τους και έτσι επέρχεται καλύτερα η αλληλοαποδοχή, στα πλαίσια μιας κοινωνίας χωρίς διακρίσεις και αποκλεισμούς.

Νωρίτερα από κάθε άλλη χρονιά ξεκίνησε φέτος η διανομή γευμάτων στις επιλεγμένες σχολικές μονάδες όλης της χώρας. Συνολικά, απευθύνεται σε 185.311 μαθητές, σε 1.227 σχολικές μονάδες 74 Δήμων-Περιφερειακών Ενοτήτων της χώρας, οι οποίες έχουν επιλεγεί βάσει καθορισμένων κοινωνικοοικονομικών κριτηρίων. Οι σκοποί της δράσης είναι η κάλυψη των διατροφικών αναγκών των πιο ευάλωτων πληθυσμιακών ομάδων, η ενίσχυση της αλληλεγγύης στη μαθητική κοινότητα και η εξοικείωση των μαθητών με τη μεσογειακή διατροφή.

Η προτεραιοποίηση αιτημάτων των ΑμεΑ, μέσω των νέων ηλεκτρονικών εφαρμογών εξυπηρέτησης των ασφαλισμένων που θα θέσει άμεσα σε λειτουργία ο ΕΔΟΕΑΠ, συμφωνήθηκε κατά την ενημερωτική συνάντηση με εκπροσώπους της Εθνικής Ομοσπονδίας Κινητικά Αναπήρων. Ο Οργανισμός έχει εξαγγείλει από το καλοκαίρι τη λήψη στοχευμένων μέτρων για τους ασφαλισμένους με ειδικές ανάγκες, καλώντας τους ενδιαφερομένους να καταθέσουν τις απόψεις τους για τις δυσκολίες που αντιμετωπίζουν στην καθημερινότητά τους. Σε αυτό το πλαίσιο η κα Θεοδωρακάκη, γενική γραμματέας της ΕΟΚΑ και ασφαλισμένη του Οργανισμού, υπέβαλε τις προτάσεις της Ομοσπονδίας, συμβάλλοντας στη χαρτογράφηση και κωδικοποίηση των προβλημάτων που επιχειρεί ο ΕΔΟΕΑΠ.

Με νέα αυστηρότερα μέτρα θωρακίζονται απέναντι στον κορωνοϊό οι δομές ανοιχτής φροντίδας, τα ΚΔΑΠ και τα ΚΔΑΠ-ΜΕΑ, σύμφωνα με δύο νέες εγκυκλίους που υπέγραψε η Υφ. Εργασίας και Κοινωνικών Υποθέσεων Δ. Μιχαηλίδου, στις οποίες δίνονται λεπτομερείς οδηγίες για την ασφαλή λειτουργία, έναντι των συνθηκών που δημιουργεί η πανδημία CoViD-19. Οι δομές ανοιχτής φροντίδας ΑμεΑ, ηλικιωμένων, ΚΔΑΠ και ΚΔΑΠ -ΜΕΑ θα λειτουργήσουν με πλήρη δυναμικότητα για την εξυπηρέτηση των ωφελουμένων και των οικογενειών τους.

Την κατάθεση προτάσεων, καθώς και τη συνέργειά της, στο πλαίσιο του διαλόγου για το Εθνικό Σχέδιο Δράσης για τα Άτομα με Αναπηρία, που έχει τεθεί σε δημόσια διαβούλευση, ζήτησε από την ΕΣΑμεΑ, η Γενική Γραμματέας Πρωτοβάθμιας - Δευτεροβάθμιας Εκπαίδευσης και Ειδικής Αγωγής, Αναστασία Γκίκα, κατά την διάρκεια τηλεδιάσκεψης με εκπροσώπους της και εκπροσώπους των Γραφείων της Υπουργού και της Υφυπουργού.

Περισσότερους από 200 συμπολίτες μας με κινητικά προβλήματα έχει ωφελήσει η διαδικασία της συλλογής και ανακύκλωσης πλαστικών καπακιών εμφιαλωμένου νερού, που έχει ξεκινήσει ο σύλλογος ΑμεΑ Γονέων και Φίλων Ν. Κρήτης, «ΤΟ ΜΕΛΛΟΝ», και στηρίζει, από το 2014, με όλες τις δυνάμεις του το φυσικό μεταλλικό νερό ZARO'S. Μάλιστα, για την καλύτερη ενημέρωση, δημιούργησαν ένα βίντεο με την όλη διαδικασία.

Αναβατόρια στους σταθμούς Σερρών και Δράμας για τα Άτομα με αναπηρία, τοποθέτησε ο Οργανισμός Σιδηροδρόμων Ελλάδος. «Ήταν υποχρέωση της Πολιτείας να γίνει αυτό. Ζούμε στο 2020 και ήταν ντροπή για μια μοντέρνα πόλη, ντροπή για έναν Οργανισμό, να μην υπάρχει προσβασιμότητα για τους ανθρώπους με αναπηρία» ανέφερε ο Υπουργός Υποδομών και Μεταφορών, Κώνσταντίνος Καραμανλής. «Στόχος του ΟΣΕ είναι να βοηθήσουμε τους συμπολίτες μας, έτσι ώστε να υπάρχει καλύτερη προσβασιμότητα και για τα άτομα με αναπηρία» ανέφερε από την πλευρά του, ο αναπληρωτής διευθύνων σύμβουλος του ΟΣΕ, Αθανάσιος Κοτταράς.

22 φορτηγά με είδη πρώτης ανάγκης, τα οποία προορίζονται για τους πλημμυροπαθείς της Καρδίτσας και άλλων περιοχών της Θεσσαλίας, απέστειλε η Περιφέρεια Αττικής σε συνεργασία με το «Όλοι Μαζί Μπορούμε». Η ανθρωπιστική βοήθεια συγκεντρώθηκε μετά τη θερμή ανταπόκριση των πολιτών σε σχετική δράση που διοργανώθηκε σε 11 σημεία της Αττικής. Το υλικό θα παραδοθεί στην Αντιπεριφέρεια Καρδίτσας και στις υπόλοιπες πληγείσες περιοχές. Πρόκειται για τρόφιμα μακράς διάρκειας, (μακαρόνια, ρύζι, όσπρια, γάλα εβαπορέ, λάδι, ζάχαρη, αλάτι, ντοματοπελτές, δημητριακά), είδη ατομικής υγιεινής, είδη καθαρισμού, πετσέτες και κλινοσκεπάσματα.

ΤΕΧΝΗ ΚΑΙ ΠΟΛΙΤΙΣΜΟΣ

Δημιουργείται το Μορφωτικό Ίδρυμα του Δήμου Αθηναίων

Η Αθήνα, 186 χρόνια από την επίσημη ανακήρυξή της ως πρωτεύουσας της Ελλάδας και την ίδρυση, την ίδια χρονιά, του Δήμου Αθηναίων (1834), αποκτά, ένα αυτόνομο κέντρο μελέτης και ανάδειξης των υλικών και άυλων θησαυρών της. Ένα θησαυροφυλάκιο μνήμης αντάξιο της ιστορίας της. Πρόκειται για το «Μορφωτικό Ίδρυμα του Δήμου Αθηναίων», που δημιουργήθηκε με απόφαση του Δημοτικού Συμβουλίου και πρωτοβουλία του Αντιδημάρχου Ελευθέριου Σκιαδά και έχει ως κύρια αποστολή του τον εντοπισμό, τη διάσωση, τη μελέτη, την προβολή και την ανάδειξη της ιστορίας, της κληρονομιάς και της ταυτότητας της πόλης και του Δήμου Αθηναίων. Το Ίδρυμα πρόκειται να αξιοποιήσει τον τεράστιο όγκο πάσης φύσεως γνωστών και άγνωστων, ως σήμερα, τεκμηρίων που καθόρισαν την ιστορική διαδρομή της πόλης. Πολύτιμα κειμήλια, λησμονημένα και στοιβαγμένα, ως τώρα, σε -κατά τεκμήριο- ακατάλληλους αποθηκευτικούς χώρους, θα αποδοθούν πλέον σταδιακά στον κόσμο της επιστημονικής έρευνας, σε ελληνικούς και διεθνείς ακαδημαϊκούς – ερευνητικούς οργανισμούς, αλλά και στους πολίτες και τους επισκέπτες της Αθήνας. Σε συνεργασία με τους αρμόδιους φορείς της Πολιτείας, όπως τα Γενικά Αρχεία του Κράτους, αλλά και το σύνολο των φορέων που δραστηριοποιούνται στην πρωτεύουσα, επιδιώκει να λειτουργήσει ως θεματοφύλακας αλλά και διαχειριστής της αρχειακής και πνευματικής παρακαταθήκης της Αθήνας. Έδρα του θα είναι το κτίριο του Δημαρχιακού Μεγάρου στην οδό Αθηνάς και με μεθοδικά βήματα σχεδιάζεται να δημιουργηθεί το «Μουσείο Δήμου Αθηναίων». Βασικοί στόχοι του είναι ακόμη, η επανίδρυση και λειτουργία του Ιστορικού Αρχείου καθώς και η συντήρηση και ο εμπλουτισμός των πάσης φύσεως αρχείων και ιστορικών τεκμηρίων του Δήμου. Η αξιοποίηση του υλικού και πνευματικού πλούτου της πόλης των Αθηνών θα ενισχύσει καθοριστικά την διεθνή εικόνα και την αναμφισβήτητη πνευματική επιρροή της πόλης στο παγκόσμιο γίγνεσθαι. Επιπλέον, με την έναρξη της λειτουργίας του, το «Μορφωτικό Ίδρυμα του Δήμου Αθηναίων», θα επικεντρωθεί στην προστασία και ανάδειξη της δημόσιας γλυπτικής και των μνημείων της πόλης. Επίσης στους σκοπούς του περιλαμβάνονται η οργάνωση δικτύων ξεναγήσεων και η δημιουργία εκδοτικής σειράς με την ονομασία «Αθηναϊκή Βιβλιοθήκη», ώστε να καταστεί σύντομα η λειτουργική κιβωτός της πνευματικής και ιστορικής παρακαταθήκης της πρωτεύουσας. Είναι μια σύγχρονη και πολυεπίπεδη, πνευματική κυψέλη, με προοπτική να αναθερμάνει το ενδιαφέρον της παγκόσμιας κοινότητας για την Αθήνα, να πυκνώσει τα δίκτυα συνεργασίας με φορείς του εσωτερικού και του εξωτερικού, ενισχύοντας αποφασιστικά την ταυτότητα, τη σύγχρονη εικόνα πρωτεύουσας της Ελλάδας. «Η ιστορία αυτής της πόλης, μας δείχνει, όχι μόνο τον πολιτιστικό και τον πολιτισμικό μας πλούτο, αλλά και το δρόμο για να προχωρήσουμε στην Αθήνα που θα είναι περήφανη και για το μέλλον της, τη σύγχρονη ζωή της. Μοναδικός τρόπος για να επιτύχουμε τον στόχο μας, είναι να κρατήσουμε τους θησαυρούς της διαδρομής της, ζωντανούς. Να τους αναδείξουμε και να γίνουν κτήμα όλων των πολιτών» δήλωσε ο Δήμαρχος Αθηναίων Κώστας Μπακογιάννης.

ΑμεΑ καλλιτέχνες - η δύναμη της θέλησης: Μάριους Κεντζιέρσκι

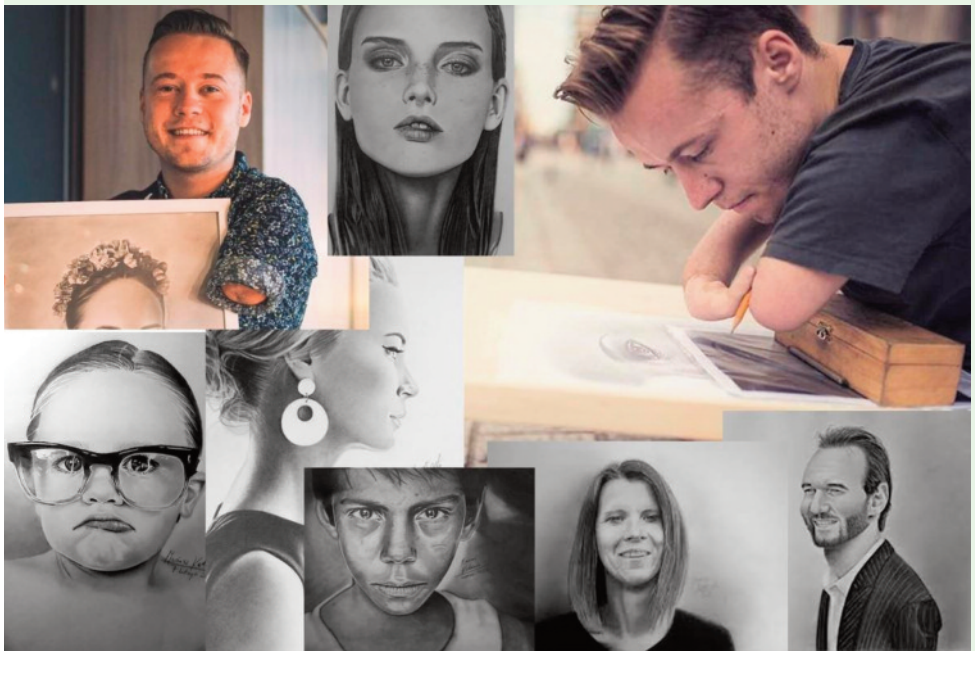

Αν και γεννημένος χωρίς χέρια, ο 27χρονος Πολωνός, ασχολείται με αυτό που αγαπάει: σχεδιάζει λεπτομερή, ασπρόμαυρα πορτραίτα -ή και καρικατούρες - στους δρόμους των Ευρωπαϊκών μεγαλουπόλεων, (ανάμεσά τους και στην Αθήνα), αποδεικνύοντας, πως η αγάπη για την τέχνη, ξεπερνά τα φυσικά εμπόδια. Πέρα από αυτό, έχει εκθέσει τα εκατοντάδες σχέδιά του και σε εκθέσεις στην Κρακοβία, στην Οξφόρδη, στο Βρόκλαβ, στην Βιέννη, (στην οποία και βραβεύτηκε το 2013, με το δεύτερο «Βραβείο Καλύτερου Διεθνούς Καλλιτέχνη»), και αλλού. Παράλληλα, συμμετέχει ως ομιλητής σε συνέδρια. Όταν σχεδιάζει δημόσια, θέλει, όπως λέει ο ίδιος, να εμπνεύσει τους ανθρώπους και να περάσει το μήνυμα ότι τα «όρια είναι στο μυαλό μας».

ΕΛΛΑΔΑ

ΠΑΣΠΑ
ΠΑΝΕΛΛΗΝΙΟΣ ΣΥΛΛΟΓΟΣ ΠΑΡΑΠΛΗΓΙΚΩΝ

Άργος: Άλλη μια προσπάθεια επιτήδειων, για να βγάλουν χρήματα από την ευαισθησία των συμπολιτών τους, αυτήν την φορά χρησιμοποιώντας το όνομα του Πανελληνίου Συλλόγου Παραπληγικών, (παράρτημα Β.Α. Πελοποννήσου). Πολίτες κατήγγειλαν την απόπειρα απόσπασης χρημάτων για λαχειοφόρο, ενώ ο Σύλλογος φυσικά δεν γνώριζε τίποτα.

Θεσσαλονίκη: Ανακύκλωση, περιορισμό της πλαστικής σακούλας και κηπουρική είναι μερικές από τις οικολογικές συνήθειες που έχουν υιοθετήσει ΑμεΑ, με καθοδήγηση των γονιών τους - μελών του συλλόγου «ΣΥΖΩΗ», μέσω καθημερινών δράσεων, στο πλαίσιο ένταξης στους φορείς που υιοθέτησαν τους 17 Παγκόσμιους Στόχους Βιώσιμης Ανάπτυξης.

Νήσοι Ιονίου: Ενέργειες για την δημιουργία Στέγης Υποστηριζόμενης Διαβίωσης Ατόμων με Αναπηρία, σε όλα τα νησιά, πραγματοποιεί η Περιφερειακή Αρχή, κάτι που θα ανακουφίσει τους γονείς παιδιών ΑμεΑ, που διακατέχονται από το άγχος για την διαμονή και την φροντίδα τους, όταν οι ίδιοι θα έχουν φύγει από την ζωή.

Χανιά: Ένα μίνι ηλεκτρικό λεωφορείο, με δυνατότητα μεταφοράς ΑμεΑ προμηθεύτηκε, ανάμεσα σε άλλα ηλεκτρικά οχήματα, ο Δήμος, ως τμήμα της προσπάθειας για καθαρότερες δημοτικές συγκοινωνίες, μέσω της πράξης «ECOROUTS».

Πάτρα: Σε συνάντηση με τους Προέδρους της Ομοσπονδίας Σωματείων Ελλήνων Καλαθοσφαιριστών με Αμαξίδιο και του Αθλητικού Σωματείου ΑμεΑ «Ήφαιστος», ο Δήμαρχος εξέθεσε τον σχεδιασμό και τον προγραμματισμό για τον αθλητισμό των ΑμεΑ και τόνισε ότι θα συνεχιστεί και θα ενταθεί η ήδη στενή συνεργασία του «Ήφαιστου» με την Αντιδημαρχία Παιδείας και Αθλητισμού για να επιλυθούν ζητήματα που αφορούν στην ομάδα και τους αθλητές της.

Γύθειο: «Με μεγάλη χαρά και κάθε επισημότητα», ο Πανγυθεατικός Γ.Σ. ανακοίνωσε τη δημιουργία τμήματος για ΑΜΕΑ. Το νέο τμήμα αναλαμβάνει η γυμνάστρια του συλλόγου, κ. Γεωργία Παραή-Κολοκούρη, η οποία είναι ειδικευμένη στην Προσαρμοσμένη Κινητική Αγωγή. Οι προπονήσεις και η επιλογή αθλήματος θα προσαρμόζονται ειδικά στις ανάγκες κάθε ανθρώπου.

Αμφιλοχία: Με ιδιαίτερη μέριμνα για τα ΑμεΑ έγινε η επισκευή και αναβάθμιση του Κέντρου Υγείας Αμφιλοχίας, με πιο σημαντικά, το μπάνιο για άτομα με κινητικά προβλήματα, την σκεπαστή ράμπα εισόδου του Κ.Υ., τις ειδικές θέσεις στάθμευσης και τις αυτόματα ανοιγόμενες πόρτες εισόδου, με αισθητήρες υπερύθρων.

Καβάλα: Δράσεις που θα συμβάλουν στην αλλαγή της νοοτροπίας της κοινωνίας απέναντι στα ΑμεΑ συζήτησε αντιπροσωπεία του Νομαρχιακού Συλλόγου ΑμεΑ και της Περιφ. Ένωσης Τυφλών Αν.Μακεδονίας με τον Δήμαρχο, κ. Μουριάδη. Πρόκειται για δράσεις με τη συμμετοχή των ίδιων των ΑμεΑ, που θα καταδείξουν την ανάγκη ενίσχυσης των υποδομών προσβασιμότητας στην πόλη, (πχ οδηγούς όδευσης τυφλών, ηχητικά συστήματα, θέσεις στάθμευσης οχημάτων, προσβάσιμα Μ.Μ.Μ. κ.α.)

ΓΥΜΝΑΣΤΙΚΟΣ ΣΥΛΛΟΓΟΣ ΓΥΘΕΙΟΥ 1901 ΠΑΝΓΥΘΕΑΤΙΚΟΣ
ΠΑΝΓΥΘΕΑΤΙΚΟΣ Γ.Σ.
ΤΜΗΜΑ
ΑμεΑ

ΕΛΛΑΔΑ

Αμύνταιο: Δράσεις Βελτίωσης Προσβασιμότητας ατόμων με αναπηρία σε κτίρια και κοινόχρηστους χώρους του Δήμου υπέγραψε, μεταξύ άλλων, ο Περ. Δυτ. Μακεδονίας, Γ Κασαπίδης, στο πλαίσιο του έργου «Προώθηση της κοινωνικής ένταξης και καταπολέμηση της φτώχειας και κάθε διάκρισης» του Επιχειρησιακού Προγράμματος Δυτ. Μακεδονίας.

Ναυπακτία: Ο Δήμος προχωρά στην υλοποίηση του Προγράμματος Άθλησης και Άσκησης, που απευθύνεται στην τρίτη ηλικία και σε Άτομα με Ειδικές Ανάγκες, «Όλοι έχουν δικαίωμα στην άσκηση». Το πρόγραμμα είναι δωρεάν και θα πραγματοποιείται από καθηγητή Φυσικής Αγωγής. Όσοι ενδιαφέρονται, μπορούν να απευθύνονται στην Διεύθυνση Κοινωνικής Αλληλεγγύης και Κοινωνικών Υποθέσεων (Τμήμα Πολιτισμού), στο τηλέφωνο 2634038645.

Πάρος: Συμβουλές για τους οδηγούς εξέδωσε η Ένωση Συλλόγων Γονέων και Κηδεμόνων Πάρου, και με μεγάλη χαρά, βλέπουμε και ειδική αναφορά στην συμπεριφορά απέναντι στα ΑμεΑ. “Αυτονόητο”, θα πει κάποιος, κι όμως, απ’ ότι βλέπουμε καθημερινά, μόνο αυτονόητο δεν είναι, δυστυχώς. Πολλοί οδηγοί “επιμένουν” να κλείνουν τις ράμπες κλπ.

Κατερίνη: Ξεκινά η λειτουργία τριών Στεγών Υποστηριζόμενης Διαβίωσης, με κάθε μια να φιλοξενεί τέσσερα άτομα με αναπηρία, υπό την επίβλεψη διεπιστημονικής ομάδας και ειδικών φροντιστών σε 24ωρη βάση. Υγιεινή, ασφαλής και άνετη διαμονή, ιατρική φροντίδα, μέριμνα για ασφαλή μετακίνηση και ένα πλαίσιο αδιάλειπτης υποστήριξης της καθημερινότητας των ωφελούμενων, είναι τα πλεονεκτήματα των ΣΥΔ σε σχέση με άλλες δομές φιλοξενίας.

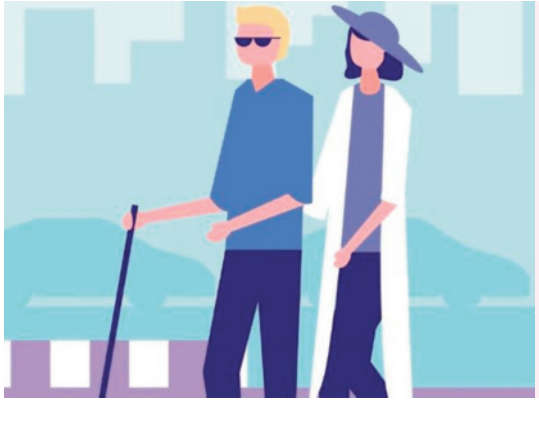

Κοζάνη: Ο Δήμος εξασφάλισε τη χρηματοδότηση για την «Προμήθεια εξοπλισμού και υπηρεσιών πλοήγησης ατόμων οπτικής αναπηρίας και προσανατολισμού στις εγκαταστάσεις του Δημαρχείου και της Κοινωφελούς Επιχείρησης Κοινωνικής Πρόνοιας και Μέριμνας», ο οποίος θα πληροφορεί και θα πλοηγεί τα παραπάνω άτομα ,στις συναλλαγές τους με τον Δήμο.

Ρέθυμνο: Για πρώτη φορά λειτουργεί βρεφονηπιακό τμήμα ΑμεΑ με 4 μαθητές, στο Κτίριο Κοινωνικής Μέριμνας του Δήμου. Ο δήμος Ρεθύμνου δίνει ιδιαίτερη βαρύτητα στην λειτουργία της συγκεκριμένης δομής, η οποία αρχικά και για ένα μήνα στελεχώνεται από προσωπικό του δήμου έως ότου προσληφθούν οι κατάλληλοι εκπαιδευτικοί και υπάλληλοι.

Νεάπολη-Συκιές: Ως τον «πιο ευαισθητοποιημένο Δήμο απέναντι στα παιδιά με αναπηρία», τον επέλεξε ο Ο.Π.Ε.Κ.Ε.Π.Ε., για την έναρξη της κοινωνικής του πολιτικής, στο πλαίσιο της εταιρικής κοινωνικής ευθύνης, προσφέροντας στα ΚΔΑΠμεΑ δέκα φορητούς ηλεκτρ. υπολογιστές.

Τρίπολη: Δράση κινητικότητας πραγματοποιήθηκε στους δρόμους και τις πλατείες, από τον σύλλογο ΑμεΑ Αρκαδίας και το Εργαστήριο Ειδικής Επαγγελματικής Εκπαίδευσης Μαντινείας, προκειμένου να δείξουν τις δυσκολίες και τα εμπόδια που αντιμετωπίζουν στην καθημερινότητά τους, στους δρόμους της πόλης.

Πρεσβυτέρα με έργο για ΑμεΑ, ανάμεσα στους νικητές του διαγωνισμού «Ηγέτες της Ρωσίας»

Συνέχεια από την σελ. 1

...Πένζα και πρεσβυτέρα, η Μαρία Λβόβα-Μπέλοβα αναδείχθηκε νικήτρια του πανρωσικού διαγωνισμού «Ηγέτες της Ρωσίας». Σε βιντεοκλήση με τον κ. Πούτιν για τα αποτελέσματα του διαγωνισμού, η Μαρία μίλησε για το κοινωνικό της έργο, την οικογένειά της και την κατασκευή του καλλιτεχνικού κτήματος «Νέες ακτές». Ο κ. Πούτιν την ευχαρίστησε για το έργο της και στήριξε την πρωτοβουλία: «Έχετε ήδη νικήσει, αλλά δεν είναι ούτε η μόνη ούτε η τελευταία νίκη σας. Ειλικρινά σας εύχομαι νίκες στο μέλλον, σε όλες τις κατευθύνσεις που σας ενδιαφέρουν». Σημειώνεται ότι όλοι οι νικητές του τελικού σταδίου του διαγωνισμού, θα λάβουν ερευνητική επιχορήγηση ύψους 1 εκατ. ρουβλίων και την δυνατότητα δωρεάν συμβουλευτικής, ενός εκ των συμβούλων του έργου. «Γνωρίζω ότι μετά τη νίκη στο διαγωνισμό, το προσωπικό μου επίπεδο ευθύνης έχει αυξηθεί. Πρέπει να μελετήσω και να μάθω, να βρω χρόνο για την βελτίωση των προσωπικών μου ικανοτήτων στην οργάνωση και διαχείριση της διαδικασίας», σχολίασε η Μαρία. «Για μένα το αποτέλεσμα του διαγωνισμού είναι η βάση, πάνω στην οποία πρέπει να εργαστώ». Η κατασκευή του έργου για τις «Νέες ακτές» ξεκίνησε το 2018. Στα τρία σπίτια που έχουν ήδη χτιστεί, ζουν 50 άτομα από 11 περιοχές, ενώ πρόκειται να κατασκευαστούν 12 σπίτια για άλλα 120 άτομα. Το έργο έχει ως στόχο να γίνει το «μαξιλάρι» για την ανάπτυξη σύγχρονων εξειδικευμένων πρακτικών και τεχνολογιών και κέντρο άτυπης εκπαίδευσης, επικοινωνίας και ανταλλαγής εμπειριών. Το 2014, με την υποστήριξη της Επισκοπής της Πένζα, η Λβόβα-Μπέλοβα άνοιξε το πρόγραμμα για ανθρώπους με αμαξίδια «Συνοικία Λουί» και το 2016 «το Σπίτι της Βερόνικα», που είναι ξενώνας για νέους με σοβαρή αναπηρία. Μέσω των προγραμμάτων αυτών, προσφέρεται εργασία σε τυπογραφείο, εργαστήριο αγγειοπλαστικής, καθώς και σε καφέ.

Ένας επιχειρηματίας με ηλεκτρικό αμαξίδιο

Ένας Κολομβιανός, ο Μάρτιν Λοντόνιο, έμεινε ανάπηρος στα 18 του από ατύχημα, αλλά δεν ξέμεινε από ιδέες. Μετέτρεψε το αναπηρικό του αμαξίδιο σε ηλεκτρικό, ώστε να κινείται ταχύτερα στην πόλη του και ξεκίνησε μια εταιρεία παραδόσεων κατ' οίκον, (κούριερ). Το οικολογικό προφίλ της ηλεκτροκίνητης εταιρείας του, του έδωσε επιπλέον ώθηση και έχοντας τελειοποιήσει το αυτοσχέδιο όχημά του, προέτρεψε κι άλλους αναπήρους να ενταχθούν στην επιχείρησή του. Τα αυτοσχέδια ηλεκτροκίνητα «μηχανάκια» του μπορούν να φτάσουν μέχρι και τα 30 χλμ/ω, ενώ το κόστος τους για όσους θέλουν να τα αγοράσουν, είναι σημαντικά μικρότερο από του εμπορίου. «Πρόκειται για μία πρωτοβουλία, η οποία αποβλέπει στην κοινωνική και εργασιακή ενσωμάτωση των ατόμων με μειωμένη κινητικότητα, τα οποία χρειάζονται μία πηγή εισοδήματος. Ταυτόχρονα, τους δίνουμε την ευκαιρία να κυκλοφορούν ελεύθερα στην πόλη με μία εφεύρεση η οποία δημιουργήθηκε για αυτόν τον σκοπό», λέει ο Λοντόνιο.

Η «Sesame Street» βοηθά παιδιά με αυτισμό, να προσαρμοστούν, κατά την πανδημία

Μέσα από μια σειρά από νέα βίντεο, η δημοφιλής αμερικάνικη εκπομπή με μαριονέτες, «Sesame Street», εργάζεται για να βοηθήσει τα παιδιά με αυτισμό να προσαρμοστούν στη χρήση μάσκας και σε άλλες πραγματικότητες που ζουν μέσω πανδημίας. Για το σκοπό αυτό, χρησιμοποιεί τον αυτιστικό χαρακτήρα της «Julia», (στην οποία είχαμε αναφερθεί και στο τεύχος Απριλίου), η οποία έχει ραντεβού για εικονικά παιχνίδια με άλλα παιδιά, ασκείται στην χρήση της μάσκας κατά τη διάρκεια μιας βιντεοκλήσης με τον μπαμπά της και μαθαίνει να αντιμετωπίζει τις αλλαγές, καθώς επισκέπτεται το πάρκο για πρώτη φορά εδώ και πολύ καιρό. Εκτός από τα βίντεο, η εταιρεία παραγωγής προσφέρει άρθρα και ιστορίες, για να βοηθήσει τους γονείς και τους φροντιστές να στηρίξουν τα παιδιά που βρίσκονται στο αυτιστικό φάσμα, καθώς αντιμετωπίζουν αλλαγές στη ρουτίνα τους. «Το υλικό έχει σχεδιαστεί για να βοηθήσει τις οικογένειες να διαχειριστούν απρόσμενες συνθήκες και να εξοικειώσουν τα παιδιά με νέες συμπεριφορές», εξήγησαν από την εταιρεία.

ΑΜΕΑ ΚΑΙ ΑΘΛΗΤΙΣΜΟΣ

του Δημήτρη Χατζηαποστόλου

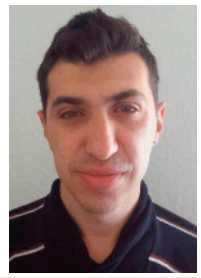

Παραίτηση Φουντουλάκη από την Ελληνική Παραολυμπιακή Επιτροπή

Η παραίτησή του κ. Φουντουλάκη από τη θέση του προέδρου της Ε.Π.Ε. ήρθε μετά την πρόταση μομφής, που υπέβαλαν οκτώ μέλη της ολομέλειας, της Ελληνικής Παραολυμπιακής Επιτροπής. Νέος πρόεδρος εξελέχθηκε ο Χρήστος Καλούδης, ενώ για τη θέση του γενικού γραμματέα ψηφίστηκε ο Χρήστος Τζαμούσης. Η νέα Ολομέλεια της Ε.Π.Ε. θα μείνει μέχρι τη διεξαγωγή εκλογών.

Οι νέοι προπονητές της Ελληνικής Ομοσπονδίας Αθλητισμού Κωφών

Σε εξαιρετικό κλίμα πραγματοποιήθηκε η συνάντηση των νέων ομοσπονδιακών προπονητών της Ε.Ο.Α.Κ., παρουσία του Προέδρου, Ι. Σταυρακάκη και του Γενικού Γραμματέα, Π. Κορδονούρη. Μετά από μια σύντομη αναφορά στο ιστορικό και τους στόχους της Ελληνικής Ομοσπονδίας Αθλητισμού Κωφών από τον κ. Σταυρακάκη, σειρά είχε η γνωριμία με τους νέους προπονητές. Στόχος όλων είναι η επάξια εκπροσώπηση και παρουσία των αθλητών της Ε.Ο.Α.Κ., τόσο σε ανελλήνιο, όσο και σε διεθνές επίπεδο. Ο πίνακας των Προπονητών, για τα έτη 2020-2021, διαμορφώνεται ως εξής: Ζέρβα Αθ., Ομοσπονδιακή Προπονήτρια Καλαθοσφαίρισης Κωφών Γυναικών. Δαυλιάκου Σ., Τεχνικός Σύμβουλος Αθλημάτων. Τσιγκούλης Π., Ομοσπονδιακός Προπονητής Ποδοσφαίρου Κωφών Νέων. Κατραντζή Ευθ.,Τεχνικός Σύμβουλος Αντισφαίρισης Κωφών. Παρασκευόπουλος Γ., Τεχνικός Σύμβουλος Ποδοσφαίρου Κωφών Δυτικής Ελλάδος.

Επιτυχημένο το Πανελλήνιο πρωτάθλημα πινγκ - πονγκ, στο Β.Α.Κ.

Σε ειδικές συνθήκες για την αντιμετώπιση του κορωνοϊού, αλλά με την αγωνιστική διάθεση να περισσεύει και τους διοργανωτές να πετυχαίνουν σε μία ακόμη αποστολή τους, πραγματοποιήθηκε το εξ αναβολής Πανελλήνιο πρωτάθλημα για το 2020, στην επιτραπέζια αντισφαίριση. Τόπος διεξαγωγής το Βυζαντινό Αθλητικό Κέντρο και η ευρύχωρη κοινή προπονητική αίθουσα του Α.Ο. Ταταύλα και του Α.Σ. Πέρα Αθηνών. Πενήντα δύο αθλητές από 11 σωματεία έδωσαν τον καλύτερο εαυτό τους στα αγωνίσματα του απλού και του ομαδικού, ύστερα από 16 περίπου μήνες. Το ετήσιο event αποτέλεσε την πρώτη διοργάνωση της οικείας ομοσπονδίας σε κλειστή εγκατάσταση μετά την καραντίνα, καθώς προηγήθηκε το Πανελλήνιο Πρωτάθλημα Στίβου.

Παγκόσμιο ρεκόρ για τον Μαλακόπουλο στον Παραολυμπιακό στίβο

Στο πλαίσιο του 16th International Golden Roof Challenge, στο Ίνσμπρουκ της Αυστρίας, ο Στέλιος Μαλακόπουλος δεν έχασε την ευκαιρία για να βελτιώσει το δικό του παγκόσμιο ρεκόρ και να βρίσκεται πλέον μια ανάσα από τα επτά μέτρα. Ο Έλληνας πρωταθλητής, στην πρώτη κιόλας προσπάθεια στο μήκος κατηγορίας Τ62, κατέρριψε το ρεκόρ κόσμου, με άλμα στα 6 μέτρα 93 εκατοστά (+1,04). Το προηγούμενο ρεκόρ κατείχε ο ίδιος από τον Ιούλιο, στο Βερολίνο, με 6 μέτρα 87 εκατοστά.

ΑΦΙΕΡΩΜΑΤΑ

Αγαπητοί αναγνώστες, μπορείτε κι εσείς να μας προωθήσετε την αληθινή, δική σας ιστορία, της οποίας τα παραδείγματα έχουν να ωφελήσουν, να εμπνεύσουν, να στηρίξουν και να δώσουν δύναμη στους συνανθρώπους μας. Εμείς θα την δημοσιεύσουμε με προτεραιότητα σε θέματα που αφορούν άτομα με ιδιαιτερότητες. Με το τρόπο αυτό, κάνετε κοινό κτήμα την εμπειρία της ζωής σας και καθώς "ο σοφός μαθαίνει από την εμπειρία των άλλων", ελπίζουμε πως κάποιοι αναγνώστες, θα μάθουν χωρίς να χρειαστεί να πάθουν.

Νίκος Πρατσινάκης: «Αν ήμουν ένας αητός...»

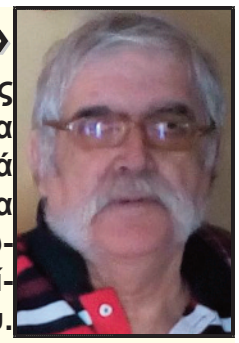

Επίσκεψη του Προέδρου του Κ.Ε.Α.

«Αν ήμουν ένας τεράστιος, άγριος, επιβλητικός αητός και όρθωνα το ανάστημα μου, ανοίγοντας τα τεράστια φτερά μου και δείχνοντας τα μεγάλα γαμψά νύχια μου, όλοι θα με σέβονταν, θα τους προκαλούσα δέος και θα ξεχνούσαν κάθε επιθυμία να με απαξιώσουν», μας είπε ο Νίκος Πρατσινάκης, κατά την επίσκεψη που πραγματοποιήσαμε στο σπίτι του.

Αυτοβιογραφείται ως εξής: «Γεννήθηκα εκτός γάμου, οι γονείς μου δεν έζησαν ποτέ κάτω από την ίδια στέγη. Ήμουν 8 ετών όταν πέθανε η μητέρα μου ενώ είχε εκδηλωθεί το πρόβλημα στην όραση. Τον πατέρα μου δεν τον είδα ποτέ. Από όλους τους συγγενείς της μητέρας μου δεν είχα καμμία οικονομική και ηθική συμπαράσταση και έφαγα περισσότερο ξύλο από φαγητό. Έφυγα διωγμένος από την Κρήτη, αφού με δική μου πρωτοβουλία φρόντισα και έκανα εισαγωγή στις τεχνικές σχολές στο εθνικό ίδρυμα αποκαταστάσεως αναπήρων στους Αμπελόκηπους Έμαθα κεραμική και εργαζόμουν σε εργαστήριο κεραμικής στο Μαρούσι και είχα και δικό μου στο κέντρο εργασίας. Παντρεύτηκα και έζησα 37 χρόνια με την πρώτη, ανάπηρη, τετραπληγική σύζυγο μου, Ιωάννα Κουτσουφλάκη. Για λόγους υγείας δικούς μου και της συζύγου μου, παράτησα τα κεραμικά και εργάστηκα σαν δημόσιος υπάλληλος του ΕΙΑΑ ,μέχρι που επιδεινώθηκε η υγεία μου, τυφλώθηκα σχεδόν, δεν μπορούσα να εργαστώ, ήμουν σε συνεχόμενες αναρρωτικές άδειες, έκανα και χειρουργείο αγγειοπλαστικής της καρδιάς. Γύρισα στην δουλεία και εργάστηκα όσο μπόρεσα, (μέχρι που πέθανε από καρκίνο, με ακατάσχετες αιμορραγίες η γυναίκα μου), γιατί τα έξοδα ήταν πολλά. Μην μπορώντας πλέον να εργαστώ, ζήτησα να απολυθώ σαν βαριά ανάπηρος, ανίκανος για κάθε εργασία. Θεώρησαν την συμπεριφορά μου ανάξια δημοσίου υπαλλήλου και με παρέπεμψαν, αντί σε Β/θμιο ΑΥΕ, σε Α/θμιο πειθαρχικό συμβούλιο και καταδικάστηκα σε οριστική παύση. Με καταδίκασαν σαν αρτιμελή και στο χρονικό διάστημα μέχρι να βγει η απόφαση, αγωνιζόμενος να δικαιωθώ, επειδή απείλησα στο διαδίκτυο να αυτοκτονήσω με χαρακτήρισαν ψυχασθενή και με έκλεισαν 2 μήνες στο ΨΝΑ Δαφνί. Αθωώθηκα στην ένσταση, δήθεν λόγω αμφιβολιών για ψυχική νόσο, αγνοώντας την υπόλοιπη βαριά, πολλαπλή παθολογοανατομική αναπηρία μου, γιατί μόνο σαν ψυχοπαθή μπορούσαν να με απολύσουν, όπως και έγινε από το Α΄ Κοινό ΥΠΗΡΕΣΙΑΚΟ συμβούλιο του ΟΓΝΓΚ Κηφισίας, σαν τρελός με επικαιροποιημένη προηγούμενου χρόνου απόφαση ψυχικής νόσου, που στάλθηκε με FAX. Από το 2013 μέχρι σήμερα, αγωνίζομαι να μου χορηγηθεί σύνταξη βαριάς αναπηρίας, με πιστοποιημένο παράνομα ποσοστό αναπηρίας 98% και να μου χορηγήσουν αυξημένη σύνταξη βαριάς αναπηρίας. Μου έχει χορηγηθεί τσεκουρωμένη σύνταξη γήρατος Είμαι τόσα χρόνια στην μαύρη λίστα του ΕΦΚΑ και ΚΕΠΑ. Παράνομες όλες οι ενέργειες του ΕΦΚΑ και χειραγωγούμενες παράνομα όλες οι πιστοποιήσεις αναπηρίας του ΚΕΠΑ. Έχω παντρευτεί ξανά με ανάπηρη σύζυγο, καθηλωμένη στο αναπηρικό αμαξίδιο και ζούμε μια ήρεμη οικογενειακή ζωή, στην ιδιόκτητη μονοκατοικία μου στο Καματερό. Χωρίς να έχω προσωπικά καμμία κοινωνική δραστηριότητα, αφού δεν με παίρνει κανείς τηλέφωνο, ούτε έρχεται επίσκεψη. Για τους γείτονες μας είμαι ανύπαρκτος αφού δεν μου μιλάει κανείς από τότε που πέθανε η πρώτη γυναίκα μου. Όλη η ζωή μου ήταν γεμάτη δυσάρεστες εκπλήξεις, σαν μία καλοστημένη δραματική παράσταση του θεάτρου σκιών, με συνεχώς νέες εξελίξεις εις βάρος μου, να κρατάει αμείωτο το ενδιαφέρον όποιου την παρακολουθήσει και κανένα από όλα τα γεγονότα δεν είχε την πρέπουσα ή νόμιμη κατάληξη, ούτε έστω χάριν αστεϊσμού. Άντεξα και αντέχω όλες τις άδικες, παράνομες δοκιμασίες που μου επέβαλλαν φασιστικά να υποστώ, με ακλόνητη και αδιαπραγμάτευτη την πίστη μου στο Θεό και πιστεύω ότι με δοκιμάζει και δεν θα με εγκαταλείψει. Πιστεύω στο λόγο του Θεού. Ορκίζομαι στο όνομα του Πάνσοφου Δημιουργού μου ότι όσα έγραψα είναι αληθινά προσωπικά μου βιώματα.» Κάθε άνθρωπος έχει τον δικό του Γολγοθά, όμως όλοι πρέπει να είμαστε δυνατοί, για να αντέξουμε σε κάθε δυσκολία της ζωής.

Κεραμικές δημιουργίες του Ν. Πρατσινάκη

Η ΣΕΛΙΔΑ ΤΟΥ ΕΚΔΟΤΗ

200 φύλλα της «Φωνής των Α.Μ.Ε.Α.»!

Συν. από σελ. 1 ...(χειροτεχνίες), αποτελέσματα εργασίας όλων αυτών των ετών, που θέλουμε να διαθέσουμε στους αναγνώστες και σε αυτούς που μας αγαπάνε. Με τον τρόπο αυτό, θα γιορτάσουμε διπλά, πρώτον για τα 200 τεύχη της «Φωνής των Α.Μ.Ε.Α.» και δεύτερον με τον λαχνό και την διάθεση των αντικειμένων, (χειροτεχνίες), που με την στήριξή σας θα μας δώσετε την δυνατότητα, να αντιμετωπίσουμε τα λειτουργικά έξοδα του Κέντρου μας, αφού δεν έχουμε άλλα έσοδα και δεν παίρνουμε καμμία επιδότηση από πουθενά. Η εργασία για μας είναι το καλύτερο φάρμακο, που γιατρεύει όλες τις αδυναμίες και αναπηρίες του κόσμου. Όσοι δεν μας γνωρίζετε, μπορείτε να επισκεφτείτε τις σελίδες μας, (www.keana.gr και www.agkathi.gr), για να δείτε το έργο μας και αν θέλετε να προμηθευτείτε λαχνούς, μπορείτε καθημερινά από το Κέντρο μας ή να μας τηλεφωνήσετε στα τηλέφωνα της Εφημερίδος (2102480235 - 2102481717 ή στο κιν. 6937598459). Σας ευχαριστούμε όλους από καρδιάς και για περισσότερες πληροφορίες και διευκρινίσεις θα είμαστε πάντα στην διάθεσή σας.

№ 0001

ΝΤΡΟ ΕΡΓΑΣΙΑΣ ΑΝΑΠΗΡΩΝ
ΥΝΕΡΓΑΣΙΑ-ΔΗΜΙΟΥΡΓΙΑ

ΣΥΝΕΡΓΑΣΙΑ ΔΗΜΙΟΥΡΓΙΑ • ΕΤΟΣ ΙΔΡΥΣΕΩΣ 2002 •

...α.....
...θυνση.....
: .....

ΤΙΜΗ ΛΑΧΝΟΥ: 3 ΕΥΡΩ

ΠΑΝΕΥΡΩΠΑΙΚΟ ΣΩΜΑΤΕΙΟ ΑΝΑΠΗΡΩΝ ΚΑΙ ΑΤΟΜΩΝ ΜΕ ΕΙΔΙΚΕΣ ΑΝΑΓΚΕΣ «ΣΥΝΕΡΓΑΣΙΑ - ΔΗΜΙΟΥΡΓΙΑ»
ΚΕΝΤΡΟ ΕΡΓΑΣΙΑΣ Α.ΜΕ.Α
ΑΡΙΘΜ. ΑΠΟΦΑΣ. ΑΝΑΓ. 3912/03 ΠΡΩΤ. ΑΘΗΝΩΝ
ΑΡΙΘ. ΚΑΤΑΧ. ΒΙΒΛ. ΣΩΜΑΤ. ΑΘΗΝΩΝ 24054
ΑΡ. ΕΘΝΙΚΟΥ ΜΗΤΡΩΟΥ 09112ΣΥΕ120180038Ν
ΑΦΜ 999965246 - ΔΟΥ: ΑΓΙΩΝ ΑΝΑΡΓΥΡΩΝ
ΚΡΗΤΙΚΟΥ ΠΕΛΑΓΟΥΣ 1 - ΑΝΩ ΙΛΙΟΣΙΑ - Τ.Κ 133-41
ΤΗΛ.: 210 - 24.80.235 / FAX: 210 - 24.70.341 - ΚΙΝ.: 693/ 7598459
ifonitonamea@gmail.com – www.keana.gr – facebook: Συνεργασία Δημιουργία

№ 0001

1. Ελαιογραφία Ν. Παπαδόπουλου (1,15 x 85, αξίας 600€)
2. Εγκυκλοπαίδεια «Ιστορία της Γης» (20 τόμοι, αξίας 350€)
3. Μπρούτζινο δέντρο (Ελιά, 35x35, αξίας 250€)

Μετά την κλήρωση της 26ης Ιανουαρίου 2021, όλοι οι λαχνοί εξαργυρώνονται με τα ανάλογα δώρα στο Κ.Ε.Α.

ΤΙΜΗ ΛΑΧΝΟΥ: 3 ΕΥΡΩ ΟΛΟΙ ΟΙ ΛΑΧΝΟΙ ΚΕΡΔΙΖΟΥΝ

Η κλήρωση θα γίνει στις **26/01/2021** και οι τυχεροί αριθμοί θα είναι οι τρεις πρώτοι κατά σειρά της κλήρωσης του Λαϊκού Λαχείου, εκείνης της ημέρας. Αγοράζοντας έναν λαχνό που κερδίζει σίγουρα, στηρίζετε την προσπάθεια των Α.Μ.Ε.Α., να ενταχθούν στο κοινωνικό σύνολο.

ΛΑΧΕΙΟΦΟΡΟΣ - ΛΑΧΕΙΟΦΟΡΟΣ - ΛΑΧΕΙΟΦΟΡΟΣ - ΛΑΧΕΙΟΦΟΡΟΣ

Η ΜΕΓΑΛΗ ΚΡΙΣΗ ΣΤΗ ΒΙΟΜΗΧΑΝΙΑ ΤΗΣ ΔΙΑΣΚΕΔΑΣΗΣ (η ασύμμετρη απειλή του κορωνοϊου) του Βασίλη Τακτικού

Συνέχεια από το προηγούμενο ...αλλά επειδή αυτές οι ορμόνες παράγονται από τον εγκέφαλο μπορούν να προκληθούν και με άλλο πιο πνευματικό τρόπο αυτό έκανε π.χ. η εκκλησία για αιώνες πριν την βιομηχανία της διασκέδασης. Ο Μάρξ χαρακτήρισε τη θρησκεία σαν το «όπιο του λαού», που να ήξερε όμως ότι ο καπιταλισμός θα βρει ένα πιο αποτελεσματικό τρόπο να υπνωτίζει τον λαό, τη μαζική κουλτούρα και τη βιομηχανική διασκέδαση. Ένα σημαντικό μέρος του μισθού του εργαζόμενου δεν θα πηγαίνει πλέον μόνο για τον άρτο, αλλά και για το παντεσπάνι και για τη διασκέδαση. Καταναλωτική κουλτούρα και βιομηχανική εμπορευματική διασκέδαση αναπτύχθηκαν παράλληλα. Ο πνευματικός πολιτισμός που δεν τυποποιείται και δεν βιομηχανοποιείται πέρασε σε δεύτερη μοίρα και περιορίστηκε μαζί με την κοινοτική έκφραση. Το σύγχρονο όπιο του λαού λοιπόν δεν είναι η θρησκεία, (τουλάχιστον στη Δύση), όπως έλεγε ο Μάρξ αλλά η βιομηχανία της διασκέδασης. Η οικονομική διαμεσολάβηση κάθε είδους κερδοσκοπικών επιχειρήσεων για να διασκεδάσει ο πολίτης ως καταναλωτής. Στον προβιομηχανικό πολιτισμό αλλά και στις αρχές της βιομηχανικής επανάστασης ο αγρότης και ο εργάτης τραγουδούσε και χόρευε δωρεάν μέσα στη κοινότητα, συμμετείχε στα πανηγύρια έκανε γλέντια στο σπίτι του, καλούσε τους συγγενείς και τους γείτονες και ο οικογενειακός προϋπολογισμός ήταν ασήμαντος. Τον 20ο αιώνα όταν γενικεύτηκε και αυξήθηκε ό εργατικός μισθός ξεφύτρωσαν μια σειρά από επιχειρήσεις διασκέδασης που ταυτίστηκαν με την κοινωνική άνοδο του ατόμου. Το ζήτημα χρήζει ειδικής κοινωνιολογικής και οικονομικής μελέτης ωστόσο δεν έχει απασχολήσει επαρκώς ούτε τους κοινωνιολόγους ούτε τους οικονομολόγους και ασφαλώς ούτε τους συνδικαλιστές για τη σημασία του στο όλο εκμεταλλευτικό σύστημα. Η υπεριδεολογία της εκβιομηχάνισης που κυριάρχησε τόσο στη δεξιά, όσο και στην αριστερά, δεν άφησε χώρο κριτικής για τα πολιτιστικά πρότυπα της μαζικής βιομηχανικής κουλτούρας και την οικονομία που αναπτύχθηκε γύρω από αυτά. Το σύστημα ήθελε ευχαριστημένους καταναλωτές και αδιάφορους πολίτες για το πώς αξιοποιούνται οι πόροι. Η τεχνολογική ανεργία που έχουμε αναλύσει σε άλλο άρθρο και η καταστροφική επίδραση του κορωνοϊού στη βιομηχανία της διασκέδασης, έρχεται να διαταράξει συθέμελα το βιομηχανικό μοντέλο που επιβλήθηκε όλη αυτή την περίοδο. Έρχεται να μας υπενθυμίσει ότι ο πολιτισμός και η πολιτική δεν μπορούν ν΄ασκούνται για πάντα ερήμην του συνειδητοποιημένου πολίτη και της οργανωμένης Κοινωνίας Πολιτών.

Κάτι από το τώρα, κάτι για το Μετά...

του Γ. Δημητριάδη

«Εύχονται θάνατο οι άνθρωποι;»

Είναι πραγματικά απίστευτη η κακία που μπορούν να βγάλουν οι άνθρωποι, όταν βρει κάποιο κακό, κάποιον που δεν «χωνεύουν». Δεν χρειάζεται να τους έχει κάνει κάτι, δεν χρειάζεται καν να τον γνωρίζουν προσωπικά ή λόγω θέσεως. Ειδικά στον σκληρό κόσμο του Διαδικτύου, όπου κανείς μπορεί να γράφει με ψευδώνυμα, βλέπω χρήστες να εύχονται θάνατο με τόση άνεση ή να γελούν και να απολαμβάνουν την συμφορά, την ασθένεια, τον θάνατο κάποιου ανθρώπου, για τον οποίο πρώτη φορά ακούν στην ζωή τους, αλλά τυγχάνει να βρίσκεται σε κατηγορία που οι παραπάνω αντιπαθούν, πχ ο Αρχιεπίσκοπος Κρήτης, ο οποίος αυτόν τον καιρό βρίσκεται σε Μ.Ε.Θ., λόγω αναπνευστικού. Διάβασα τόσα ειρωνικά και μικρόψυχα σχόλια που ακολουθούσαν την είδηση αυτή σε κάποια ιστοσελίδα, που απορώ αν αυτοί οι «ταλαίπωροι» που τα γράφουν, καταλαβαίνουν ΤΙ γράφουν ή απλά γράφουν για να γράφουν. Και αυτό είναι απλά ένα παράδειγμα, καθώς το φαινόμενο είναι καθημερινό. Αναρωτιέται κανείς, αν έχουν μυαλό, αν

έχουν καρδιά, αν μεγάλωσαν ανάμεσα σε ανθρώπους, έστω, ή στη ζούγκλα με τα θηρία. Ίσως ακουστεί τραβηγμένο, αλλά δεν αποκλείεται σε λίγο καιρό, σε λίγα χρόνια, να δαγκώνουν και ανθρώπους στον δρόμο…

Οκτώβριος: Με μια ματιά

1. Παγκόσμια Ημέρα Ηλικιωμένων
2. Διεθνής Ημέρα Μη Βίας
3. Άγιος Διονύσιος ο Αρεοπαγίτης
4. Παγκόσμια Ημέρα των Ζώων
5. Παγκόσμια Ημέρα Εκπαιδευτικών
5. Διεθνής Ημέρα κατά της Πορνείας
6. Άγιος Θωμάς ο Απόστολος
10. Παγκόσμια Ημέρα Ψυχικής Υγείας
15. Διεθνής Ημέρα του "Λευκού Μπαστουνιού"
18. Άγιος Λουκάς, ο Ευαγγελιστής
20. Άγιος Γερασίμος Κεφαλληνίας, Άγιος Αρτέμιος,
20. Ημέρα μνήμης του Μακεδονικού Αγώνα
26. Άγιος Δημήτριος, Πολιούχος Θεσ/νίκης
27. Άγιος Νέστωρ
28. Εθνική Επέτειος, Εορτή της Αγίας Σκέπης
29. Ημέρα Αγνοουμένων Κύπρου

Ο Άγιος Ιωάννης Τουρκολέκας (16/10)

Όλοι οι Έλληνες γνωρίζουν τον αγωνιστή «Νικηταρά», Νικήτα Σταματελόπουλο, πολύ λίγοι όμως γνωρίζουν για τα αδέλφια του και μάλιστα για τον μικρό Ιωάννη. Ο νεομάρτυρας και παιδομάρτυρας Άγιος Ιωάννης, ο Τουρκολέκας, γεννήθηκε το 1805 μ.Χ. στο χωριό Τουρκολέκα Αρκαδίας. Η οικογένεια του διακρινόταν για την ευλάβεια στον Θεό, για την αγάπη προς την πατρίδα και για τον ηρωισμό της. Πατέρας του ήταν ο Σταματέλος Σταματελόπουλος-Τουρκολέκας, ονομαστός αγωνιστής της περιοχής Λεονταρίου και μητέρα του, η αδελφή της συζύγου του Θεόδωρου Κολοκοτρώνη, Σοφία. Το 1816, ο Ιωάννης, 11 χρονών τότε, μαζί με τον πατέρα του και τον Αναγνώστη, γιό του αγωνιστή Ζαχαριά, συνελήφθησαν από τους Τούρκους και ο Βοεβόδας του Μυστρά διέταξε να αποκεφαλιστούν και οι τρεις. Πρώτα αποκεφαλίστηκαν ο Αναγνώστης και ο πατέρας του Αγίου. Για την ομολογία, το μαρτυρικό τέλος και το θαυμαστό σημείο, που έδωσε ο Θεός, μετά τον αποκεφαλισμό του παιδομάρτυρα, γράφει σχετικά ο αδελφός του Αγίου, ο Νικηταράς: «Στον αδελφό μου πρότειναν ν' αλλάξει την πίστη του. Του δείχνουν τον σκοτωμένο πατέρα του και του λέγουν κάθησε να σε κάνουμε Τούρκο. Τότε το παιδί κάνει το σταυρό του και τους απαντά: θα πάω κι εγώ εκεί που πάει ο πατέρας μου. Του ξαναλέγουν· γίνε Τούρκος. Το παιδί όμως ξανακάνει το σταυρό του. Έγινε από το αίμα του σταυρός. Πήραν τα κεφάλια τους στην Τριπολιτσά». Η μνήμη του εορτάζεται την ημέρα του μαρτυρίου του, 16 Οκτωβρίου, και στο χωριό που γεννήθηκε, υπάρχει Ναός που τιμάται στο όνομά του.

Κινητικότητα - Προσβασιμότητα

Έρχεται η πρώτη έκθεση
"MOBILITY CARE EXPO 2020"

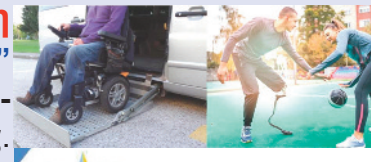

Κινητικότητα και Προσβασιμότητα στο ΜΕΣ Παιανίας. Οι μεγαλύτεροι κατασκευαστές και εισαγωγείς εξοπλισμού για ΑμΕΑ και ορθοπεδικών ειδών από την Ελλάδα, καθώς και αντιπρόσωποι μεγάλων εταιριών του εξωτερικού, θα παρουσιάσουν όλες τις νέες εξελίξεις, εφαρμογές και τεχνολογίες της αγοράς, καθώς και όσες ετοιμάζονται να κυκλοφορήσουν στο άμεσο μέλλον!

Mobility CARE EXPO
1η διεθνής έκθεση για την κινητικότητα και προσβασιμότητα

Πληροφορίες στην ιστοσελίδα: www.mobilityexpo.gr

ΤΑ ΝΕΑ ΓΙΑ ΤΟ ΠΕΡΙΒΑΛΛΟΝ

ΧΥΤΑ Φυλής: «Πόλεμος» ανακοινώσεων, στον απόηχο της φωτιάς

Επιθέσεις, αλλά και συνθήματα για το μέλλον του ΧΥΤΑ Φυλής, ήλθαν στον απόηχο της φωτιάς της 26ης Σεπτεμβρίου, τόσο από τοπικές συλλογικότητες, όσο και από την Περιφέρεια Αττικής. Εκατέρωθεν εγκλήσεις για υποκρισία, τυχοδιωκτισμό και άλλα, με την κοινή διαπίστωση όλων των πλευρών, ότι ο ΧΥΤΑ Φυλής δεν μπορεί να συνεχίσει την λειτουργία του, τουλάχιστον όχι όπως λειτουργεί τώρα. Σε όλα τα υπόλοιπα υπάρχει διχογνωμία. Ακολουθούν αποσπάσματα (λόγω χώρου), από δύο αντιπροσωπευτικές ανακοινώσεις, από το «Δυτικό Μέτωπο» και την Περιφέρεια Αττικής, όπως δημοσιεύτηκαν: «Το **Δυτικό Μέτωπο** καταγγέλλει τον περιφερειάρχη Αττικής κ. Γ. Πατούλη και την ηγεσία του ΕΔΣΝΑ ως αποκλειστικά υπεύθυνους για τη χτεσινή φωτιά στο ΧΥΤΑ Φυλής που είχε ως αποτέλεσμα την εξάπλωση ενός τεράστιου τοξικού νέφους στη δυτική Αθήνα και όχι μόνο. Δεν πέρασε ούτε μια εβδομάδα από τη μέρα που το Δυτικό Μέτωπο προειδοποίησε τον κ. Πατούλη και την ηγεσία του ΕΔΣΝΑ για την πολύ επικίνδυνη κατάσταση [...] Κάθε σπιθαμή εδάφους στην εγκατάσταση της Φυλής χρησιμοποιείται για να δημιουργηθούν νέα κύτταρα-λεκάνες ταφής. Σκουπίδια θάβονται πάνω στα σκουπίδια, δημιουργώντας τα λεγόμενα «πανωσηκώματα» [...] Άμεσο και οριστικό κλείσιμο του συνόλου της εγκατάστασης στη Φυλή».

Περιφέρεια Αττικής: «Το χθεσινό περιστατικό εκδήλωσης πυρκαγιάς στο ΧΥΤΑ Φυλής επιβεβαιώνει τις τεράστιες ευθύνες των προηγούμενων διοικήσεων της Περιφέρειας Αττικής, οι οποίες επέτρεψαν τη διαιώνιση ενός οικολογικού και υγειονομικού εγκλήματος σε βάρος των πολιτών, με τη λειτουργία της μεγαλύτερης Ανοιχτής χωματερής στη Φυλή. Στην καταστροφική αυτή πολιτική τους είχαν τη στήριξη προσώπων και συλλογικοτήτων, που σήμερα υποκριτικά τους καταγγέλλουν. Σε αυτό το καταστροφικό γαϊτανάκι ανευθυνότητας και φθηνού λαϊκισμού, απαντάμε με ένα σύγχρονο σύστημα διαχείρισης των απορριμμάτων της Αττικής. Η σημερινή Διοίκηση της Περιφέρειας Αττικής έχει δεσμευθεί, ότι ως το 2025 θα έχει πάψει να λειτουργεί ο ΧΥΤΑ της Φυλής ως ανοικτή χωματερή.[...]»

Εγκατάσταση τηλεμετρικών, υδρομετεωρολογικών σταθμών, από το Κέντρο «BEYOND»

Ολοκληρώθηκε η εγκατάσταση τριών τηλεμετρικών υδρομετεωρολογικών σταθμών σε κρίσιμες θέσεις, στην λεκάνη απορροής Μάνδρας – Μαγούλας – Ελευσίνας, στα πλαίσια των εν εξελίξει ερευνητικών δράσεων της υπηρεσίας FloodHub του Κέντρου Επιστημών Παρατήρησης της Γης και Δορυφορικής Τηλεπισκόπησης BEYOND του Εθνικού Αστεροσκοπείου Αθηνών (ΕΑΑ), με χρηματοδότηση του ευρωπαϊκού προγράμματος SMURBS/ERA-PLANET, και σε συνεργασία με την Περιφέρεια Αττικής και την εταιρεία METRICA. Οι θέσεις των σταθμών είναι στον κόμβο εισόδου στην Μάνδρα, στην εκτροπή του ρέματος Αγίας Αικατερίνης / Κατσημίδη προς το ρέμα Σούρες και στο ρέμα Σούρες. Με την εγκατάσταση των σταθμών διατίθενται στους αρμόδιους επιχειρησιακούς φορείς κάθε 5-15 λεπτά μετρήσεις για 10 παραμέτρους: βροχόπτωση, στάθμη νερού, παροχή νερού, μέση επιφανειακή ταχύτητα υδάτων, διεύθυνση ανέμου, ταχύτητα ανέμου, θερμοκρασία αέρα, βαρομετρική πίεση, σχετική υγρασία, και ηλιακή ακτινοβολία. Η αξιοποίηση των παραπάνω δεδομένων, εξασφαλίζουν την αξιόπιστη προσομοίωση και παραγωγή επιχειρησιακής εικόνας της πλημμύρας, προς ενημέρωση και διευκόλυνση του έργου των αρμοδίων αρχών σε τρία επίπεδα: Δήμοι, Περιφέρειες, Γενική Γραμματεία Πολιτικής Προστασίας. Οι Δημοτικές αρχές Μάνδρας - Ειδυλλίας και Ελευσίνας ευχαρίστησαν θερμά για την συνεργασία και την εγκατάσταση των σταθμών, τον Διευθυντή του ΙΑΑΔΕΤ/ΕΑΑ, Δρ. Σπ. Βασιλάκο, τον Διευθυντή Ερευνών ΕΑΑ/ΙΑΑΔΕΤ, Δρ. Χ. Κοντοέ και την ερευνήτρια κα Α. Τσούνη, για τη συνεργασία και την ιδιαίτερη ευαισθησία που επέδειξαν και για την επιστημονική κατάρτιση και τις γνώσεις που προσέφεραν.

ΑΝΤΩΝΙΟΣ ΑΛ. ΑΝΔΡΟΥΛΗΣ
Διευθυντής Νευροχειρουργικής Κλινικής
Metropolitan General
Διδάκτωρ Ιατρικής Σχολής Αθηνών
Ιατρείο: Μαρασλή 21, Κολωνάκι (Ευαγγελισμός)
Τ: 2114111915 , Κ: 6936524411
email: a.androulis@gmail.com ww.neuroxeirourgiki.gr

ΑΥΘΕΝΤΙΚΕΣ ΧΕΙΡΟΤΕΧΝΙΕΣ ΑΤΟΜΩΝ ΜΕ ΑΝΑΠΗΡΙΑ

Συρμάτινα δεντράκια, διακοσμημένα με χάνδρες κ.α.

Αληθινές διδακτικές ιστορίες, ένα βιβλίο, γραμμένο και ζωγραφισμένο από τα μέλη μας

Προτομές και αγαλματίδια, ακριβή αντίγραφα από μουσεία, με πατίνα μαρμάρου.

Κουμπαράδες, σε διάφορες διαστάσεις, χρώματα και σχέδια, ζωγραφισμένοι στο χέρι.

Για να δείτε περισσότερα προϊόντα μας και για παραγγελίες επισκεφθείτε την ιστοσελίδα μας **www.keashop.gr**
Τηλεφωνικά στο: **210-2480235**

ΚΕΝΤΡΟ ΕΡΓΑΣΙΑΣ ΑΤΟΜΩΝ ΜΕ ΕΙΔΙΚΕΣ ΑΝΑΓΚΕΣ

- ΙΑΤΡΟΙ -

Κατσορίδα Μαρία
Ειδικότητα: Παθολόγος - Διαβητολόγος
Διεύθυνση: Κοσμά Αιτωλού 27,
14121 Ν. Ηράκλειο
Τηλέφωνο: 210-2715334, 6973001124
Email: mkatsor@otenet.gr

Γαλανόπουλος Ηλίας
Ειδικότητα: Χειρούργος Ορθοπεδικός
Διεύθυνση: Λεωφόρος Κηφισίας 90
11526 Αθήνα
Τηλέφωνο: 210-6924216, 6974715094
Email: galanop.ilias@gmail.com
Web: www.ilgalanopoulos.gr

Τζουρά Ειρήνη
Ειδικότητα: Νεφρολόγος
Υπερηχογραφία νεφρών
Διεύθυνση: Αγαμέμνονος 13 & Φανερωμένης, 15561 Χολαργός
Τηλέφωνο: 211-1134070, 6937865005
Email: itzoura@yahoo.com

Αγγελάκος Μιχαήλ
Ειδικότητα: Ρευματολόγος
Διεύθυνση: Λεωφόρος Αλεξάνδρας 209
11523 Αθήνα
Τηλέφωνο: 210-6432505, 6972328504
Email:mixalisaggelakos2012@gmail.com

Βουδούρη Νίκη
Ειδικότητα: Ψυχίατρος Παίδων&Εφήβων
Διεύθυνση: Κυρίλλου Λουκάρεως 35β
11475 Αθήνα
Τηλέφωνο: 211-4013841, 6932441469
Email: nickyvoudouri@gmail.com

Τσενέμπη Ευτυχία
Ειδικότητα: Δερματολόγος
Διεύθυνση: Λεωφ. Στρατάρχη Παπάγου
Αλεξάνδρου 40, 15771 Ζωγράφος
Τηλέφωνο: 210-7777701, 6932407410
Email: etsen@derma.gr
Web: www.derma.gr

Μπεσίρης Γεώργιος
Ειδικότητα: Χειρούργος Ορθοπεδικός
Διεύθυνση: Μιλτιάδου 7 & Ξενοφάνους
13341 Άνω Λιόσια
Τηλέφωνο: 217-7177910, 6936182726
Email: besirisgiorgos@yahoo.gr
Web: www.orthopedia.gr

Τζινιέρης Νικόλαος
Ειδικότητα: Χειρούργος Ορθοπεδικός
Διεύθυνση: Λ. Βασιλίσσης Σοφίας 98Α
11528 Αθήνα
Τηλέφωνο: 210-7710018, 6944202898
Email: tzinieris@yahoo.com
Web: www.ntzinieris.gr

Ταπάκης Ελευθέριος
Ειδικότητα: Ομοιοπαθητικός
Δ/νση: Αριστοφάνους 33 & Θέτιδος 1
15232 Χαλάνδρι
Τηλέφωνο: 210-6896034, 6942039836
Email:etapakis@gmail.com
Web: www.omiasis.gr

Αλεξανδρής Αθανάσιος
Ειδικότητα: Χειρούργος
Γυναικολόγος-Μαιευτήρας
Διεύθυνση: Λ. Πετρουπόλεως 85
13123 Ίλιον
Τηλέφωνο: 210-5065007, 6972910912
"ΡΕΑ": 210-9495000

Σταμούλης Δημήτριος
Ειδικότητα: Χειρούργος Ορθοπεδικός
Δ/νση: Πατριάρχου Γρηγορίου Ε΄ 24
14671 Νέα Ερυθραία
Τηλέφωνο: 210-6202998, 6945155337
Email: info@stamoulisorthopedikos.gr
Web: www.stamoulisorthopedikos.gr

Θεοδώσης Πέτρος
Ειδικότητα: Χειρούργος Ω.Ρ.Λ.
Διεύθυνση: Αριστοτέλους 182
13674 Αχαρνές
Τηλέφωνο: 210-2460960, 6974855558
Email: p.theodosis@yahoo.gr

Γρίβας Ηλίας
Ειδικότητα: Γαστρ/λόγος-Ηπατολόγος
Διεύθυνση: Διονύσου 45
15124 Μαρούσι
Τηλέφωνο: 210-8051997, 6977469850
Email: eliaskgrivas@yahoo.gr